

Инструментальные ансамбли “нетрадиционного состава”- формы, методы и концепция работы, специфика написания аранжировок.

Ковалева Наталья Евгеньевна

Ансамблевое исполнительство является важной составляющей процесса воспитания каждого музыканта. Эта форма работы используется всеми специальностями уже на самом раннем этапе обучения в Детской музыкальной школе – в классе духовых, ударных, струнных, народных инструментов. В классе фортепиано игра в ансамбле присутствует в качестве самостоятельной дисциплины (фортепианный ансамбль, камерный ансамбль) и вспомогательной формы (на уроке специальности и общего фортепиано).

Ансамбли **классифицируются** по количеству участников-**малые формы**, в которых задействовано до 10 музыкантов (дуэты, трио, квартеты и т.д.) и **ансамбли больших форм**, переходящие в статус оркестров. Прослеживается классификация по **содержанию исполняемого репертуара**: академические, эстрадные, джазовые и т.д., **по инструментальному составу**: ансамбли народных инструментов, духовые ансамбли, ансамбли ударных инструментов, струнные ансамбли и т.д.

Но в наше время в музыкальном творчестве, впрочем, как и в жизни людей, происходит столько нового, необычного и инновационного, что это естественным образом сказывается и на составах инструментальных ансамблей. Порой они не подходят ни под одну из вышеперечисленных общепринятых классификаций. Я бы назвала их инструментальными ансамблями **“нетрадиционных составов”**. Как правило, составы складываются в результате воплощения какой-либо интересной творческой идеи, необычного музыкального проекта. И состав ансамбля в этом случае будет определяться в соответствии с условиями, целями, задачами и художественными задумками данной идеи или проекта.

В своей педагогической практике я стала работать с “нетрадиционными составами” уже более пяти лет назад. Учащиеся моего класса (баянисты и аккордеонисты) играли в ансамбле с пианистами. Это были специальные программы, подготовленные к определенным тематическим конкурсам, концертам и мероприятиям. Иногда такие составы получались по другим, совершенно банальным причинам-ребята дружили друг с другом, либо учились в одном классе общеобразовательной школы и хотели играть вместе.

В этом учебном году в моей практике имел место опыт работы с самым, пожалуй, для меня “нетрадиционным” инструментальным составом. Это состав был предложен условиями международного музыкального проекта, основная идея которого заключалась в том, чтобы совместно подготовить концертную программу и выступить с ней совместно учащимся народного отделения нашей школы искусств и музыкальной школы г. Мо-и-Рана (Норвегия)

Реализация задуманного творческого проекта началась на базе ансамбля народных инструментов “Мозаика-стиль”, который был взят за

основу. **Суть данного проекта** в том, что к нашему абсолютно **“традиционному”** для ансамбля народных инструментов составу в **Норвегии должны присоединиться** группы духовых инструментов: флейта-пикколо, большая и альтовая флейты, группа саксофонов: сопрано, тенор, альт, баритон, а также синтезатор, фортепиано, бас-гитара, ксилофон и ударная установка.

У ансамбля “Мозаика-стиль” уже был небольшой опыт работы с другими музыкантами в 2018 году, когда мы совместно с учащимися музыкальной школы г. Форссо (Финляндия) играли совместно. Правда, тогда к нам “присоединялись” только 3 инструмента-кларнет, виолончель и фортепиано. Это было приемлемо по балансу, и ребята достойно справились с такой творческой задачей.

При написании инструментовок для данного проекта передо мной, как руководителем коллектива, встала **задача выбора репертуара**. Надо было подобрать его так, **чтобы он был разнообразным, ярким и интересным** как для нашего коллектива, так и для партнеров с норвежской стороны. Поэтому репертуарный список получился достаточно разнообразный и включил в себя обработки народных песен и танцев (р.н.п. “Да, во городе”, финский народный танец “Енька”), аккомпанементы к норвежским песням, произведения популярного жанра (А. Вильолд-Танго “Эль Чокло”, А. Рыбак “Fairtale”), оригинальные произведения (Е. Дербенко “Лимузин”, С. Стельмах “Анютины глазки”) пьеса для ансамбля саксофонов (“Irish party”) и пьесу академического плана (Э. Григ “Халлинг”).

Следующий этап работы был, пожалуй, самым сложным и ответственным. Это **непосредственно написание инструментовок для данного состава** исполнителей. Поскольку часть пьес уже игралась нами, и они были написаны для нашего “традиционного” состава ансамбля “Мозаика-стиль”, важно было, **не нарушив общей концепции** и, по возможности, максимально сохранив ранее написанные партии, **вести в общую партитуру новые инструменты**. При написании я руководствовалась тем, чтобы в ансамбле не нарушался динамический баланс, поскольку партия саксофонов может “перекрывать” партии струнных инструментов, поэтому отводила им место гармонической педали в среднем регистре, которого как раз у нас и не хватало в данном составе. В некоторых пьесах, например в “Халлинге” Э. Грига партии саксофона замечательно выполняют функцию “остинатной квинты”, которая на протяжении всей пьесы проходит в нижнем голосе, имитируя звук волынки. Кстати, звучание саксофонов по тембру хорошо отражает задумку автора. И при этом, сняв у партии баяна левую руку при игре, чтобы не “перегружать” нижний голос, саксофоны достаточно гармонично вписались в общий план инструментовки.

Тогда как в пьесе С. Стельмаха “Анютины глазки” я наоборот полностью отказалась от написания партий для саксофонов, поскольку они здесь “перегружают” общее прозрачное звучание фактуры, и не соответствуют романтическому нежному характеру пьесы. А вот флейты в данной партитуре несут основную мелодическую нагрузку, окрашивая своим

высоким серебристым тембром мелодию, подчеркивая ее нежность, лиричность, и их звучание в партитуре не противоречит концепции автора и названию пьесы в целом.

При написании партий я руководствовалась еще **одним немаловажным условием-удобством исполнения**. Так как достаточно большое количество репертуара предстоит выучить и подготовить к концертному исполнению за очень короткий период времени, я старалась **не перегружать партии сложными техническими моментами**, использовала прием *divise* там, где была возможность. Все подвижные виртуозные места старалась писать в удобной исполнительской позиции. Верхний регистр, трудный для озвучивания, максимально прописан для партии флейты-пикколо и большой флейты. В техничных быстрых пассажах очень хорошо слышится ксилофон в ансамбле с домровыми партиями, который придает им четкость и остроту штриха.

Поскольку на увеличенный состав ансамбля динамического ресурса балалайки бас явно не хватает, то бас гитара необходима для поддержки басовой партии, и кроме того, этот инструмент более техничен и удобен для исполнения подвижных пьес или сольных мест в партии баса. Помогает усилить басовую партию и партия синтезатора, где есть возможность найти соответствующий тембр.

К данной статье **прилагаются партитуры двух произведений** для проектного состава ансамбля, это пьеса С. Стельмаха “Анютинны глазки” и пьеса Э. Грига “Халлинг”, как образцы проделанной мной работы.

По плану, к данной работе должно было быть еще и видео приложение, т.е. запись концерта всей проектной программы, которую предполагалось исполнить и записать в конце мая в Норвегии. К сожалению, по независящим от нас обстоятельствам, проект переносится на неопределенное время. Но очень надеюсь, что он все-таки состоится, и будет возможность услышать и увидеть результаты проделанной мной и участниками проекта работы, которые окажутся полезными и интересными, как для дальнейшего творческого роста и развития коллектива, так и для публики.

"Анютины глазки"

С.Стедьмах

1

Д.М.І

Д.М.ІІ

Флейта-Пикколо

Флейта-Большая

Флейта-альт

Балалайка прима

Аkkордеон

М

М

М

М

1

Бас-балалайка

Бас-гитара

5

Д.М.І

Д.М.ІІ

Фл.-Пикк.

Фл.-Бол.

Фл.-Альт

Бал. пр.

Аккорд.

Бас. бал.

Бас

7 7 Б Б

9 2

Д.М.І

Д.М.ІІ

Фл.-Пикк.

Фл.-Бол.

Фл.-АЛЬТ

Бал. пр.

Аккорд.

Б

Б

М

М

2

Бас. бал.

Бас

13

1. 2.

Д.М.І

Д.М.ІІ

Фл.-Пикк.

Фл.-Бол.

Фл.-Альт

Бал. пр.

Аккорд.

7 7 7 7 7 М М

Бас. бал.

Бас

Detailed description of the musical score: The score is for a 13-measure piece, divided into two systems. The first system contains measures 13-14, and the second system contains measures 15-16. The key signature is one sharp (F#). The instruments are: D.М.І (Trumpet I), D.М.ІІ (Trumpet II), Flute Piccolo (Фл.-Пикк.), Flute Alto (Фл.-Альт), Flute Bass (Фл.-Бол.), Bassoon (Бал. пр.), Accordion (Аккорд.), Bassoon (Bass) (Бас. бал.), and Bass (Бас). The D.М.І part has a melodic line with a first ending (measures 13-14) and a second ending (measures 15-16). The D.М.ІІ part plays chords. The Flute parts have melodic lines. The Bassoon part plays chords. The Accordion part has a bass line with red markings '7' and 'М'. The Bassoon (Bass) and Bass parts have a consistent rhythmic pattern of quarter notes with eighth rests.

20

Д.М.І

Д.М.ІІ

Фл.-Пикк.

Фл.-Бол.

Фл.-Альт

Бал. пр.

Аккорд.

Бас. бал.

Бас

24

Д.М.І

Д.М.ІІ

Фл.-Пикк.

Фл.-Бол.

Фл.-Альт

Бал. пр.

Аккорд.

Бас. бал.

Бас

28 4

Д.М.І

Д.М.ІІ

Фл.-Пикк.

Фл.-Бол.

Фл.-АЛЪТ

Бал. пр.

Аккорд.

4

Бас. бал.

Бас

32

Д.М.І

Д.М.ІІ

Фл.-Пикк.

Фл.-Бол.

Фл.-Альт

Бал. пр.

Аккорд.

М М М 7

Бас. бал.

Бас

Detailed description of the musical score: The score is for page 8, measures 32-35. It is in the key of one sharp (F#). The instruments and their parts are: D.М.І (Trumpet I), D.М.ІІ (Trumpet II), Fl.-Пикк. (Flute Piccolo), Fl.-Бол. (Flute Alto), Fl.-Альт (Flute Bass), Бал. пр. (Horn), Аккорд. (Accordion), Бас. бал. (Bassoon), and Бас (Bass). The score is divided into two endings. The first ending (measures 32-34) is marked '1.' and the second ending (measures 34-35) is marked '2.'. The accordion part has red markings 'М' in measures 32, 33, and 34, and '7' in measure 35. The piano part consists of chords in the right hand and single notes in the left hand. The bassoon and bass parts have rests in measures 32-34 and notes in measure 35.

5

37

Д.М.І

Д.М.ІІ

Фл.-Пикк.

Фл.-Бол.

Фл.-Альт

Бал. пр.

Аккорд.

5

Бас. бал.

Бас

43 6

Д.М.І

Д.М.ІІ

Фл.-Пикк.

Фл.-Бол.

Фл.-АЛЪТ

Бал. пр.

Аккорд.

Бас. бал.

Бас

49

Д.М.І

Д.М.ІІ

Фл.-Пикк.

Фл.-Бол.

Фл.-Альт

Бал. пр.

Аккорд.

Бас. бал.

Бас

1.

M

M

7

7

1.

53

Д.М.І

Д.М.ІІ

Фл.-Пикк.

Фл.-Бол.

Фл.-Альт

Бал. пр.

Аккорд.

Бас. бал.

Бас

2.

7

7

7

М

2.

"Анютины глазки"

Д.М.И

С.Стельмах

1

9 2

20 3-

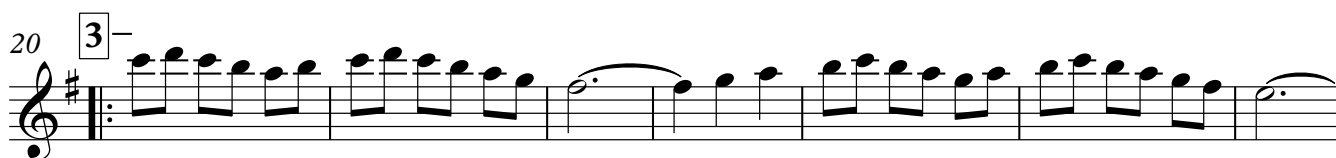

27 4

33 1. 2.

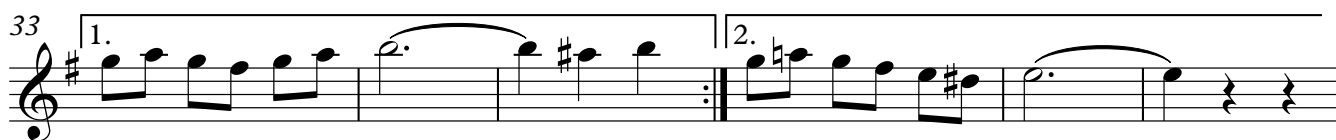

39 5

47 6 1. 2.

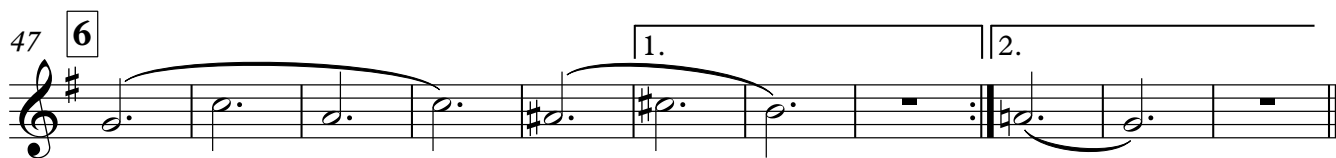

"Анютины глазки"

Д.М.П

С.Стельмах

1

9 2

17 2. 3

22

28 4

33 1. 2.

39 5

47 6 1.

53 2.

"Анютины глазки"

Флейта-Пикколо

С.Стельмах

1 8 2

13 1. 2.

20 3-

27 4

33 1. 2.

39 5 3 2

47 6

52 1. 2.

"Анютины глазки"

Флейта-Большая

С.Стельмах

1

9

2

1.

17

3

2.

26

4

33

1.

2.

39

5

47

6

52

1.

2.

"Анютины глазки"

Флейта-альт

С.Стельмах

1

9 2

20 3-

28 4

37 5

47 6

53 2.

"Анютины глазки"

Балалайка прима

С.Стельмах

1

9 2

17 2. 3

25 4

32 1. 2. pizz.

39 5

47 6 1.

53 2.

"Анютины глазки"

Аkkордеон

С.Стельмах

1

М М М М 7 7 Б

8 2

Б Б Б М М 7

14 1. 2.

7 7 7 7 М М

20 3-

М М 7 7 Б Б Б Б

28 4 1.

М М 7 7 М М М

36 2. 5

7 М М М

Акордеон

42

M 7 7 Б Б

47 6

Б Б М М 7

52

1. 2.

7 7 7 7 М

"Анютины глазки"

Бас-балалайка

С.Стельмах

1

9 2

17 2. 3

25 4

32 1. 2. 2

39 5

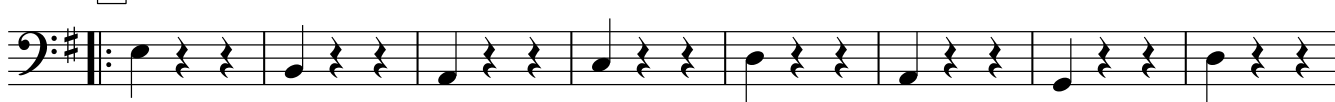

47 6 1.

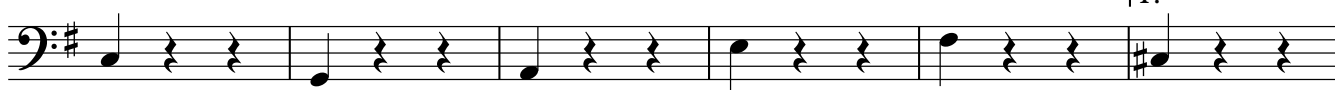

53 2.

"Анютины глазки"

Бас-гитара

С.Стельмах

1

9 2

17 2. 3

25 4

39 5

47 6

53 2.

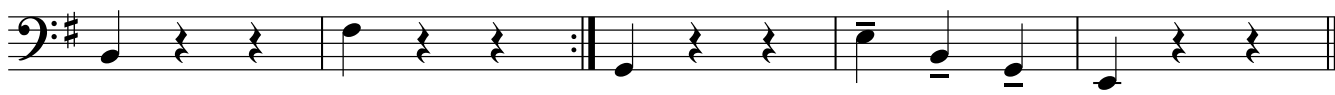

Халлинг

Э.Григ

1

Музыкальный нотный набор для произведения «Халлинг» Эдварда Грига. Скрипка и альт играют в тональности D-мажор (два диэза) и 2/4 такта. Музыка начинается с первого такта, отмеченного цифрой «1».

Инструменты и их партии:

- Домра малая I
- Домра малая II
- Флейта-Пикколо
- Флейта-Большая
- Флейта-Альт
- Акордеон (верхняя и нижняя части)
- Саксофон А
- Саксофон В
- Фортепиано (верхняя и нижняя части)
- Ксилофон
- Бас-балалайка
- 4-струнная бас-гитара

Скрипка и альт играют в тональности D-мажор (два диэза) и 2/4 такта. Музыка начинается с первого такта, отмеченного цифрой «1».

15 3

Д.М.І

Д.М.ІІ

Пикк.

Фл.

А. фл.

Аккорд.

Сакс. А

Сакс. В

Фо-но

Ксил.

Бас. бал.

Бас

22

Д.М.І

Д.М.ІІ

Пикк.

Фл.

А. фл.

Аккорд.

Сакс. А

Сакс. В

Фо-но

Ксил.

Бас. бал.

Бас

29 **4**

Д.М.І. *pp*

Д.М.ІІ *pp*

Пикк. *mp*

Фл. *p*

А. фл. *p* *pp*

Аккорд. *mp* *pp*

Сакс. А *pp*

Сакс. В *pp*

Фо-но *pp*

Ксил. *pp*

Бас. бал. **4** *pp*

Бас **4** *pp*

Халлинг

Домра малая I

Э.Григ

Халлинг

Домар малая II

Э.Григ

Халлинг

Флейта-Пикколо

Э.Григ

Халлинг

Флейта-Большая

Э.Григ

The musical score is written for a large flute in G major (one sharp) and 2/4 time. It consists of four numbered sections:

Халлинг

Э.Григ

1

4

13 2

sf sf sf sf

20 3

2

2

29 4

2

p pp

Халлинг

Аккордеон

Э.Григ

1

7

13

2

20

3

28

4

34

Халлинг

Саксофон А

Э.Григ

1

2

3

4

Халлинг

Саксофон В

Э.Григ

1

11 2

21 3

29 4

pp

Халлинг

Э.Григ

1

10

2

19

3

28

4

33

Халлинг

Ксилофон

Э.Григ

1

4

12

2

sf sf sf sf

19

3

2

sf sf sf sf sf sf

27

2

4

32

pp

Халлинг

Бас-балалайка

Э.Григ

1

11 2

21 3

29 4

pp

4-струнная бас-гитара

Халлинг

Э.Григ

1

11 2

21 3

29 4